

Documento Unico di Programmazione

2016-2017-2018

Comune di **GARESSIO**



Quadro normativo di riferimento

Il Documento unico di programmazione nella forma semplificata, è previsto per gli enti locali con popolazione fino a 5.000 abitanti, dal Decreto Legislativo 23.06.2011 n. 118, come aggiornato dal Decreto Ministeriale 20.05.2015.

Il Documento individua, in coerenza con il quadro normativo di riferimento e con gli obiettivi generali di finanza pubblica, tenendo conto della situazione socio economica del proprio territorio, le principali scelte che caratterizzano il programma dell'amministrazione da realizzare nel corso del mandato amministrativo e gli indirizzi generali di programmazione riferiti al periodo di mandato.

Ogni anno saranno verificati gli indirizzi generali e i contenuti della programmazione, con particolare riferimento al reperimento e impiego delle risorse finanziarie e alla sostenibilità economico – finanziaria.

A seguito della verifica è possibile operare motivatamente un aggiornamento degli indirizzi generali approvati.

In considerazione degli indirizzi generali di programmazione al termine del mandato, l'amministrazione rende conto del proprio operato attraverso la relazione di fine mandato, di cui all'art. 4 del Decreto Legislativo 6 settembre 2011, n. 149, quale dichiarazione certificata delle iniziative intraprese, dell'attività amministrativa e normativa e dei risultati riferibili alla programmazione dell'Ente e di bilancio durante il mandato.

Il DUP semplificato, quale guida e vincolo ai processi di redazione dei documenti contabili di previsione dell'Ente, indica, per ogni singola missione/programma del bilancio, gli obiettivi che l'Ente intende realizzare negli esercizi considerati nel bilancio di previsione (anche se non compresi nel periodo di mandato).

Gli obiettivi individuati per ogni missione / programma rappresentano la declinazione annuale e pluriennale degli indirizzi generali e costituiscono vincolo per i successivi atti di programmazione, in applicazione del principio della coerenza. L'individuazione delle finalità e la fissazione degli obiettivi per ogni missione/ programma deve "guidare", negli altri strumenti di programmazione, l'individuazione degli atti e dei mezzi strumentali alla loro realizzazione e l'affidamento di obiettivi e risorse ai responsabili dei servizi.

Gli obiettivi devono essere controllati annualmente a fine di verificarne il grado di raggiungimento e, laddove necessario, modificati, dandone adeguata giustificazione, per dare una rappresentazione veritiera e corretta dei futuri andamenti dell'Ente e del processo di formulazione dei programmi all'interno delle missioni.

Il DUP semplificato comprende inoltre, relativamente all'arco temporale di riferimento del bilancio di previsione :

- a) gli obiettivi degli organismi facenti parte del gruppo amministrazione pubblica;
- b) l'analisi della coerenza delle previsioni di bilancio con gli strumenti urbanistici vigenti;

- c) la programmazione dei lavori pubblici,
- d) la programmazione del fabbisogno di personale;
- e) la programmazione delle alienazioni e della valorizzazione dei beni patrimoniali.

La realizzazione dei lavori pubblici degli Enti locali deve essere svolta in conformità ad un programma triennale e ai suoi aggiornamenti annuali che sono ricompresi nel DUP.

I lavori da realizzare nel primo anno del triennio sono compresi nell'elenco annuale che costituisce il documento di previsione per gli investimenti in lavori pubblici e il loro finanziamento.

La programmazione del fabbisogno di personale deve assicurare le esigenze di funzionalità e di ottimizzazione delle risorse per il miglior funzionamento dei servizi compatibilmente con le disponibilità finanziarie e i vincoli di finanza pubblica.

Al fine di procedere al riordino, gestione e valorizzazione del proprio patrimonio immobiliare, l'Ente, individua, redigendo apposito elenco, i singoli immobili di proprietà dell'Ente. Tra questi devono essere individuati quelli non strumentali all'esercizio delle proprie funzioni istituzionali e quelli suscettibili di valorizzazione ovvero di dismissione. Sulla base delle informazioni contenute nell'elenco deve essere predisposto il "Piano delle alienazioni e valorizzazioni patrimoniali" quale parte integrante del DUP.

La ricognizione degli immobili è operata sulla base, e nei limiti, della documentazione esistente presso i propri archivi e uffici.

L'iscrizione degli immobili nel piano determina una serie di effetti di natura giuridico – amministrativa previsti e disciplinati dalla legge.

.

Si riportano di seguito le Linee programmatiche di mandato: approvate con deliberazione C.C. 47 in data 23/09/2014

SETTORI DI ATTIVITÀ	
Impresa e lavoro	<p>Per preservare e rafforzare il sistema economico, messo a dura prova dalla situazione contingente, si ritiene di intraprendere le seguenti attività:</p> <ul style="list-style-type: none"> ▪ Difesa delle attività industriali esistenti partendo dalle situazioni di crisi ▪ Sostegno alla piccola impresa con particolare attenzione alla pressione fiscale comunale ▪ Sostegno e utilizzo dei lavori socialmente utili ▪ Sostegno e promozione di attività di formazione professionale
Servizi alla persona	<p>Il linea con il programma presentato l'Amministrazione intende sostenere delle politiche nell'ambito sociale, sanitario, viario volte a preservare e migliorare i servizi esistenti mediante:</p> <ul style="list-style-type: none"> ▪ Difesa dei servizi sanitari territoriali a partire dal 118 ▪ Tempestiva cura della rete viaria, spazi pubblici e dell'illuminazione pubblica ▪ Predisposizione di un piano complessivo di sostegno e potenziamento dei servizi e delle dotazioni all'istruzione (micronido, scuola materna, scuola primaria e secondaria) ▪ Difesa dei trasporti pubblici locali in sinergia con gli altri centri della valle ▪ Riorganizzazione del servizio di nettezza urbana, nell'ottica di miglioramento della raccolta differenziata per abbassare i costi a carico del cittadino ▪ Potenziamento delle aree comunali per le attività ludiche e ricreative
Istituzione Comune	<p>Per una migliore gestione dell'Ente l'Amministrazione ritiene di rinunciare all'indennità di carica da parte del Sindaco e degli Amministratori e di ridurre l'isolamento istituzionale prevedendo:</p> <ul style="list-style-type: none"> ▪ L'ingresso del Comune di Garessio nella costituenda Unione dei Comuni dell'Alta Val Tanaro in un'ottica di programmazione e progettualità di vallata per fruire dei finanziamenti regionali ed europei così come previsto dalle ultime normative di legge ▪ Il rafforzamento dei rapporti con la Regione Piemonte e gli altri Enti superiori
Turismo e Risorse Territoriali	<p>L'Amministrazione intende affrontare il problema del turismo in maniera organica e precisamente:</p> <ul style="list-style-type: none"> ▪ Predisponendo un piano complessivo per l'organizzazione dell'offerta turistica nell'ottica di un potenziamento e di una valorizzazione coordinata (Apertura di almeno un albergo in Garessio, B&B, Albergo Diffuso, Incoming Turistico, ecc.) ▪ Predisponendo gli atti necessari per l'apertura del polo termale (utilizzando i fondi fass ancora disponibili già finanziati) e del Castello di Casotto ▪ Sostenendo le iniziative delle Associazioni aventi evidente valenza turistica e promozionale del territorio ▪ Sostenendo, nel rispetto del nostro territorio, iniziative di ulteriore sviluppo delle risorse energetiche rinnovabili con convenzioni tra pubblico e privato nell'interesse economico dei garessini
Patrimonio Culturale	<p>L'Amministrazione Comunale intende potenziare l'offerta culturale che garantisca una maggiore visibilità al nostro Comune attraverso.</p> <ul style="list-style-type: none"> ▪ Il sostegno agli studi per la valorizzazione del patrimonio culturale, paesaggistico e linguistico del nostro territorio ▪ Il rilancio delle strutture del polo culturale cittadino (biblioteca, archivio storico, museo e pinacoteca) ▪ Il sostegno alle tradizioni garessine, in primo luogo la Sacra Rappresentazione del Mortorio

Il territorio

Il comune di Garessio, situato nella Alta Valle Tanaro, si estende su una superficie di 131,22 Km². Confina con i comuni liguri di Bardineto, Calizzano, Erli e Nasino, situati in provincia di Savona, e con quelli piemontesi di Ormea, Pamparato, Roburent, Priola e Viola, in provincia di Cuneo.

Orograficamente, il comune di Garessio è situato nelle Alpi Liguri e si estende su una superficie molto vasta ed articolata, che comprende sia l'ambiente alpino del massiccio del monte Antoroto, che con i suoi 2.144 m è il rilievo montuoso più elevato della zona, sia quello tipicamente mediterraneo, presente nella frazione Cerisola, sita a 14 Km da Garessio ad una altitudine di 522 m, sul versante orografico ligure. Il valico principale per la Liguria è il colle di San Bernardo (m 957) mentre la colla di Casotto (m 1.379) unisce Garessio con il Monregalese.

Il territorio comunale è suddiviso tra l'area del concentrico, formata da quattro borgate (Borgo Maggiore, Borgo Poggiolo, Borgo Ponte e Valsorda) e nove principali frazioni (Barchi, Cappello, Cerisola, Deversi, Mindino, Mursecco, Piangranone, Trappa, Valdinferno), alle quali si uniscono aggregati di minori dimensioni (Barchette, Chiorino, Lionda, Ortico, Pennino, Pianbernardo, Villarchiosso, Villarsoprano, Volte). Caratteristica particolare del territorio è quella di sconfinare nel versante geografico ligure (Cerisola) per una discreta parte della sua estensione.

Dal punto di vista della vegetazione, le piane alluvionali di fondovalle presentano estese zone agricole, oggi in parte occupate da insediamenti produttivi, a cui fanno riscontro estesi boschi di latifoglie e resinose che lasciano posto ad ampi pascoli alle altitudini più elevate e sui crinali.

Il corso d'acqua principale è il fiume Tanaro, oltre al quale si contano una serie di affluenti di piccole dimensioni: il rio Bianco, Luvia, Malsangua, Parone, Piangranone, e la parte alta dei torrenti Casotto e Neva.

La popolazione

POPOLAZIONE

I suddetti dati consentono di valutare la composizione della cittadinanza di Gressio.

I DATI SONO STATI RILEVATI ALLA DATA DEL 31 DICEMBRE 2014

Residenti				%
Maschi	1.609	di cui stranieri	138	8,58
Femmine	1.700	di cui straniere	158	9,29
	3.309		296	8,95
Nuclei familiari		1.645		
Maschi italiani	1.474			
Maschi stranieri	138			
Femmine italiane	1.542			
Femmine straniere	158			
	3.312			

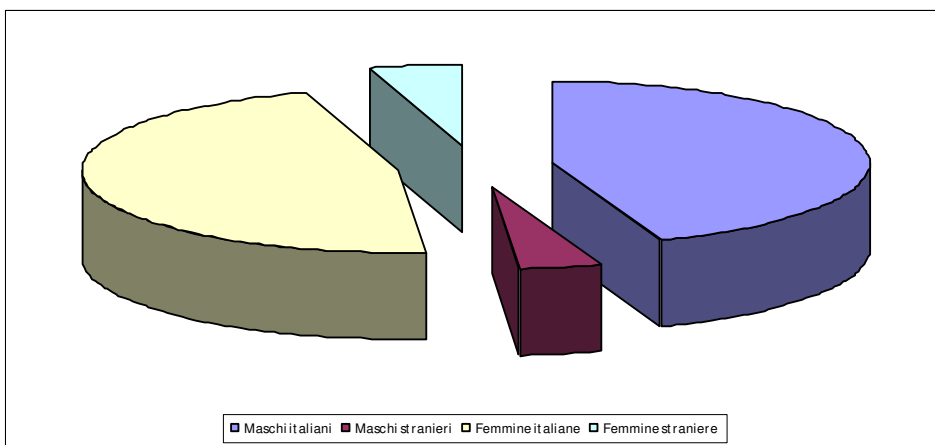

EVOLUZIONE DELLA POPOLAZIONE

Anno	Residenti	Maschi	Femmine
2006	3470	1705	1765
2007	3465	1705	1760
2008	3456	1677	1779
2009	3439	1674	1765
2010	3430	1671	1760
2011	3411	1646	1765
2012	3395	1654	1741
2013	3342	1630	1712
2014	3309	1609	1700

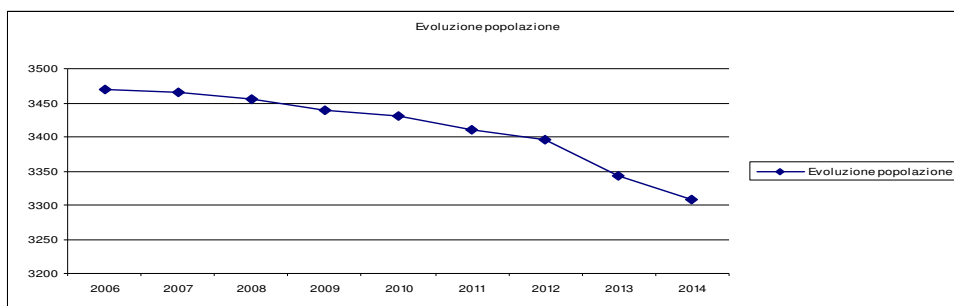

NATALITA' E MORTALITA' DELLA POPOLAZIONE

Anno	Residenti	nati	Tasso		Saldo naturale	
			natalità	deceduti		
2006	3470	32	0,92219	55	1,58501	-23
2007	3465	31	0,89466	56	1,61616	-25
2008	3456	29	0,83912	62	1,79398	-33
2009	3437	28	0,81466	64	1,86209	-36
2010	3432	30	0,87413	57	1,66084	-27
2011	3411	26	0,76224	57	1,67106	-31
2012	3395	27	0,79529	53	1,56112	-26
2013	3349	16	0,47775	44	1,31383	-28
2014	3309	16	0,48353	52	1,571472	-36

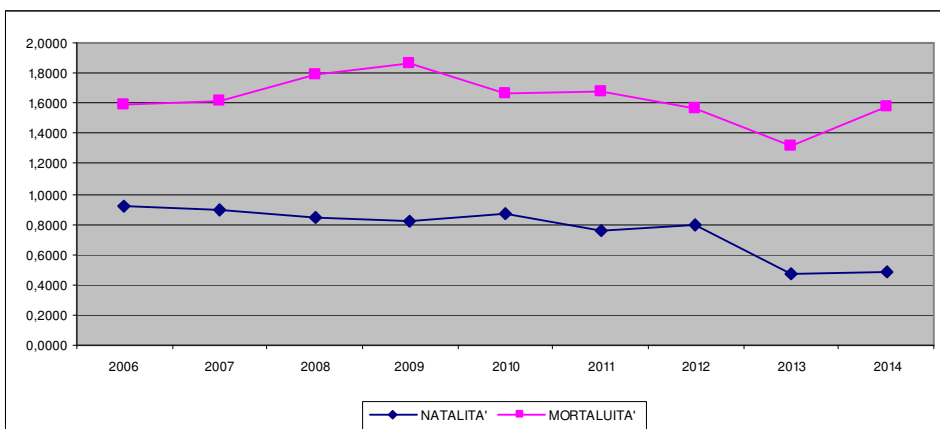

EMIGRAZIONE/IMMIGRAZIONE POPOLAZIONE

Anno	Residenti	Emigrati	Immigrati	Saldo
				migratorio
2006	3470	76	100	24
2007	3465	90	110	20
2008	3456	74	98	24
2009	3437	70	89	19
2010	3432	60	83	23
2011	3411	71	89	18
2012	3395	71	89	18
2013	3349	86	116	30
2014	3309	62	65	3

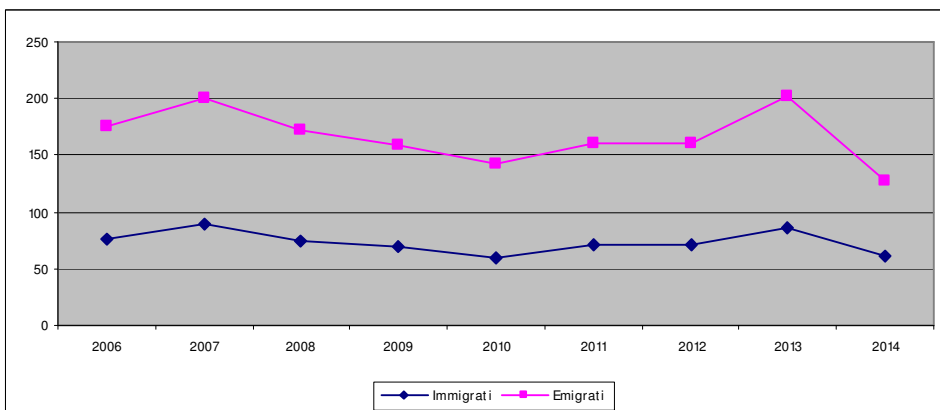

COMPOSIZIONE NUCLEI FAMILIARI

Componenti	Nr. Nuclei	%
1 Componente	715	43,47
2 Componente	477	29,00
3 Componente	241	14,65
4 Componente	172	10,46
5 Componente	28	1,70
>5 Componenti	12	0,73
	1645	100,00

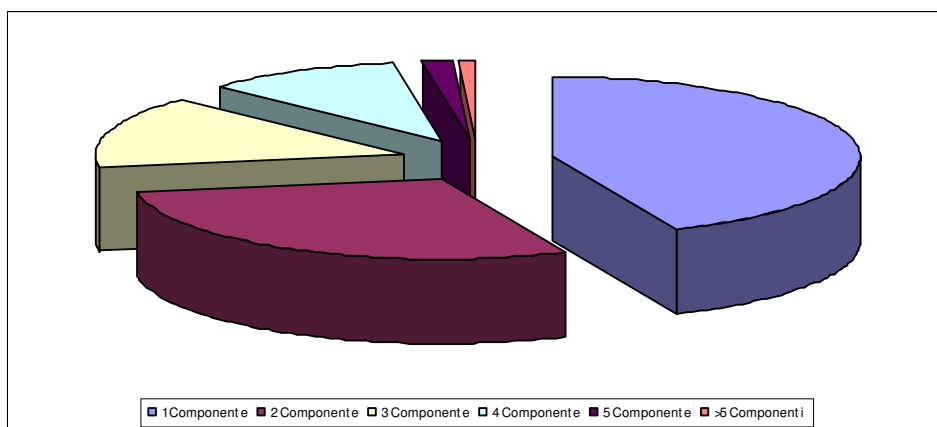

COMPOSIZIONE DELLA POPOLAZIONE PER ETA'

2014		
ETA'	POPOLAZIONE	%
0-6 anni	165	4,99
7-14 anni	188	5,68
15-29 anni	397	12,00
30-65 anni	1582	47,81
> 65 anni	977	29,53
	3309	100,00

2006		
ETA'	POPOLAZIONE	%
0-6 anni	159	4,54
7-14 anni	210	6,00
15-29 anni	428	12,23
30-65 anni	1686	48,19
> 65 anni	1016	29,04
	3499	100,00

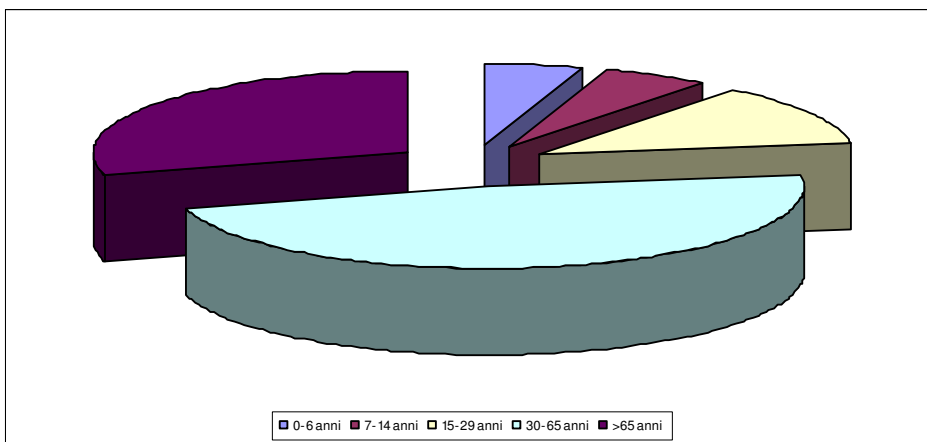

COMPOSIZIONE DELLA POPOLAZIONE PER LIVELLO DI ISTRUZIONE

Lic.elementare	620	18,74
Licenza media	1461	44,15
Dipl.professionale	76	2,30
Diploma	655	19,79
Laurea	160	4,84
Non rilevato	337	10,18
	3309	100,00

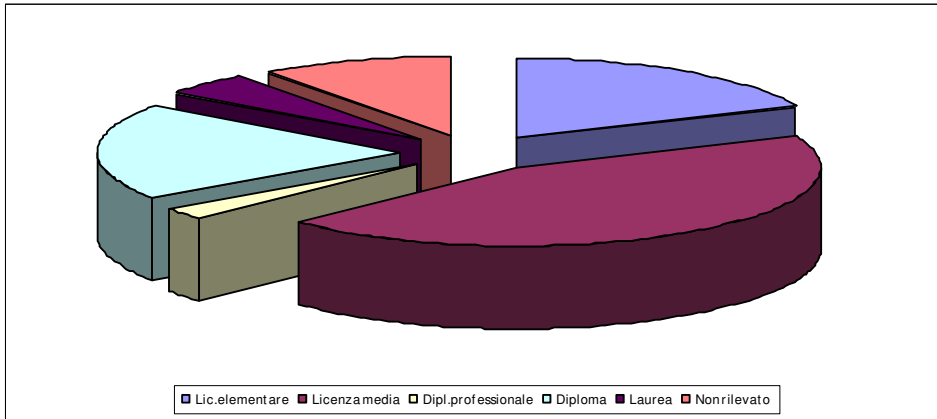

POPOLAZIONE INSEDIATA NEL TERRITORIO

Borgo Ponte	1610
Borgo Poggiolo	744
Borgo Piave	442
Valsorda	80
Trappa	248
Cerisola	40
Mursecco	67
Piangranone	36
Mindino	10
Cappello	8
Valdinferno	6
Deversi	6
Valcasotto	7
Porenca	5
	3309

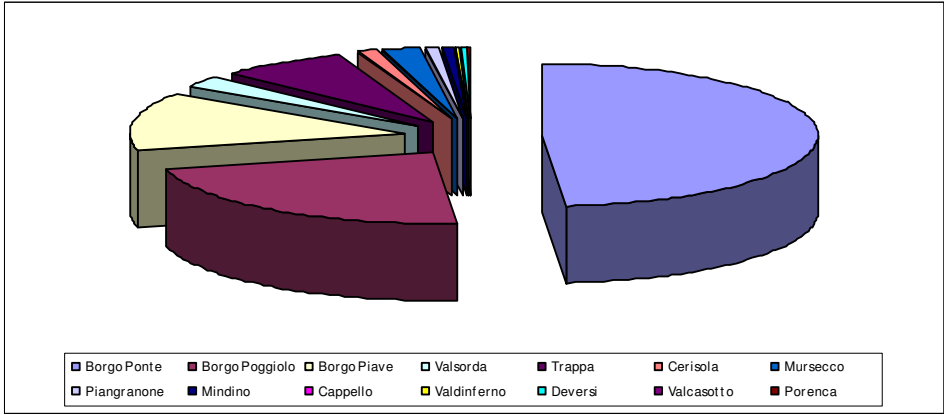

:

Situazione socio-economica

Di seguito vengono riportati i dati forniti dalla Camera di commercio di Cuneo che fotografano la realtà socio economica del territorio

A Agricoltura, silvicoltura pesca	C Attività manifatturiere	D Fornitura di energia elettrica, gas, vapore e aria condiz...	F Costruzioni	G Commercio all'ingrosso e al dettaglio; riparazione di aut...
Registrate	Registrate	Registrate	Registrate	Registrate
72	21	3	54	61

H Trasporto e magazzinaggio	I Attività dei servizi di alloggio e di ristorazione	J Servizi di informazione e comunicazione	K Attività finanziarie e assicurative	L Attività immobiliari
Registrate	Registrate	Registrate	Registrate	Registrate
12	18	1	6	5

M Attività professionali, scientifiche e tecniche	N Noleggio, agenzie di viaggio, servizi di supporto alle imp...	P Istruzione	R Attività artistiche, sportive, di intrattenimento e diver...	S Altre attività di servizi
Registrate	Registrate	Registrate	Registrate	Registrate
4	5	1	3	14

X Imprese non classificate	Totale
Registrate	Registrate
10	290

Quadro delle condizioni interne all'ente

Evoluzione delle situazione finanziaria dell'ente

Al fine di tratteggiare l'evoluzione della situazione finanziaria dell'Ente nel corso dell'ultimo quinquennio, nelle tabelle che seguono sono riportate le entrate e le spese contabilizzate negli ultimi esercizi chiusi, in relazione alle fonti di entrata e ai principali aggregati di spesa.

Per una corretta lettura dei dati, si ricorda che dal 1° gennaio 2012 vari enti italiani hanno partecipato alla sperimentazione della nuova disciplina concernente i sistemi contabili e gli schemi di bilancio delle Regioni, degli enti locali e dei loro enti ed organismi, introdotta dall'articolo 36 del decreto legislativo 23 giugno 2011 n. 118 "Disposizioni in materia di armonizzazione dei sistemi contabili e degli schemi di bilancio delle Regioni, degli enti locali e dei loro organismi".

A seguito della prima fase altri Enti si sono successivamente aggiunti al gruppo degli Enti sperimentatori e, al termine della fase sperimentale, il nuovo ordinamento contabile è stato definitivamente introdotto per tutti gli Enti a partire dal 1° gennaio 2015.

Tra le innovazioni più significative, rilevanti ai fini della comprensione dei dati esposti in questa parte, si rileva la costituzione e l'utilizzo del fondo pluriennale vincolato (d'ora in avanti FPV).

Il FPV è un saldo finanziario, costituito da risorse già accertate in esercizi precedenti destinate al finanziamento di obbligazioni passive dell'Ente già impegnate, ma esigibili in esercizi successivi a quello in cui è accertata l'entrata.

Il fondo garantisce la copertura di spese imputate agli esercizi successivi a quello nel quale sono assunte e nasce dall'esigenza di applicare il nuovo principio di competenza finanziaria potenziato rendendo evidente la distanza temporale intercorrente tra l'acquisizione dei finanziamenti e l'effettivo impiego di tali risorse.

Analisi finanziaria generale

Evoluzione delle entrate (accertato)

Entrate (in euro)	RENDICONTO 2010	RENDICONTO 2011	RENDICONTO 2012	RENDICONTO 2013	RENDICONTO 2014
Utilizzo FPV di parte corrente	0,00	0,00	0,00	0,00	0,00
Utilizzo FPV di parte capitale	0,00	0,00	0,00	0,00	0,00
Avanzo di amministrazione applicato	0,00	0,00	0,00	0,00	0,00
Titolo 1 - Entrate correnti di natura tributaria, contributiva e perequativa	1.501.771,91	2.163.197,94	2.191.835,82	2.395.426,78	2.430.083,14
Titolo 2 - Trasferimenti correnti	762.254,38	169.204,29	80.984,68	215.587,92	169.432,34
Titolo 3 - Entrate extratributarie	723.963,28	681.055,87	739.147,51	637.579,73	589.634,57
Titolo 4 - Entrate in conto capitale	0,00	0,00	0,00	0,00	0,00
Titolo 5 - Entrate da riduzione di attività finanziarie	0,00	0,00	0,00	0,00	0,00
Titolo 6 - Accensione di prestiti	116.498,00	226.720,65	382.458,45	0,00	38.226,99
Titolo 7 - Anticipazione da istituto tesoriere/cassiere	55.697,65	1.878.320,92	0,00	1.408.439,02	1.076.211,28
TOTALE	3.160.185,22	5.118.499,67	3.394.426,46	4.657.033,45	4.303.588,32

Evoluzione delle spese (impegnato)

Spese (in euro)	RENDICONTO 2010	RENDICONTO 2011	RENDICONTO 2012	RENDICONTO 2013	RENDICONTO 2014
Titolo 1 - Spese correnti	2.715.755,86	2.676.111,09	2.623.860,18	2.864.255,09	2.839.612,13
Titolo 2 - Spese in conto capitale	422.403,91	511.851,46	781.744,14	364.343,91	342.286,81
Titolo 3 - Spese per incremento di attività finanziarie	0,00	0,00	0,00	0,00	0,00
Titolo 4 - Rimborso di prestiti	320.656,34	244.886,06	265.967,78	252.317,58	257.250,58
Titolo 5 - Chiusura Anticipazioni da istituto tesoriere/cassiere	55.697,65	1.878.320,92	0,00	1.408.439,02	1.076.211,28
TOTALE	3.514.513,76	5.311.169,53	3.671.572,10	4.889.355,60	4.515.360,80

Partite di giro (accertato/impegnato)

Servizi c/terzi (in euro)	RENDICONTO 2010	RENDICONTO 2011	RENDICONTO 2012	RENDICONTO 2013	RENDICONTO 2014
Titolo 9 - Entrate per conto di terzi e partite di giro	261.063,19	225.790,23	189.148,10	183.488,24	192.859,42
Titolo 7 - Spese per conto di terzi e partite di giro	261.063,19	225.790,23	189.148,10	183.488,24	192.859,42

Analisi delle entrate

Evoluzione delle entrate correnti per abitante

Anni	Entrate tributarie (accertato)	Entrate per trasferimenti (accertato)	Entrate extra tributarie (accertato)	N. abitanti	Entrate tributarie per abitante	Entrate per trasferimenti per abitante	Entrate extra tributarie per abitante
2008	1.271.049,94	724.088,28	727.948,25	3.456	367,78	209,52	210,63
2009	1.275.179,13	706.483,56	956.433,29	3.439	370,80	205,43	278,11
2010	1.501.771,91	762.254,38	723.963,28	3.439	436,69	221,65	210,52
2011	2.163.197,94	169.204,29	681.055,87	3.411	634,18	49,61	199,66
2012	2.191.835,82	80.984,68	739.147,51	3.395	645,61	23,85	217,72
2013	2.395.426,78	215.587,92	637.579,73	3.349	715,27	64,37	190,38
2014	2.430.083,14	169.432,34	589.634,57	3.316	732,84	51,10	177,82

Dalla tabella emerge come le ultime norme sui trasferimenti erariali hanno influito sull'evoluzione delle entrate correnti per ogni abitante a causa del continuo cambiamento di classificazioni dei trasferimenti erariali previsti negli ultimi anni dal sistema di finanza locale.

Entrate correnti (anno 2015)

Titolo	Previsione iniziale	Previsione assestata	Accertato	%	Riscosso	%	Residuo
Entrate tributarie	2.366.000,00	2.319.700,00	2.329.946,62	100,45	2.093.734,80	90,26	236.211,82
Entrate da trasferimenti	123.908,21	133.638,21	117.802,63	86,73	61.657,42	45,39	56.145,21
Entrate extratributarie	651.020,00	687.615,00	634.125,86	92,23	517.857,95	75,32	116.267,91
TOTALE	3.140.928,21	3.140.953,21	3.081875,11	98,05	2.673.250,17	85,05	408.624,94

Le entrate tributarie classificate al titolo I° sono costituite dalle imposte (Imu,Tasi, Addizionale Irpef, , Imposta sulla pubblicità, Imposta sul consumo di energia elettrica e altro), dalle tasse (Tari, Tosap) e dai tributi speciali (diritti sulle pubbliche affissioni). Per effetto dei commi 14 e 708 della legge finanziaria 2016 (legge 28/12/2015 n. 208) è stata soppressa la tasi relativamente alle unità immobiliari abitative (con le eccezioni delle categorie A/1,A/8 e A/9) e ai terreni agricoli

Tra le entrate derivanti da trasferimenti e contributi correnti da parte dello Stato, delle Regioni di altri enti del settore pubblico, classificate al titolo II°, rivestono particolare rilevanza i trasferimenti erariali, diretti a finanziare i servizi ritenuti necessari degli enti locali.

Le entrate extra-tributarie sono rappresentate dai proventi dei servizi pubblici, dai proventi dei beni patrimoniali, dai proventi finanziari, gli utili da aziende speciali e partecipate e altri proventi. In sostanza si tratta delle tariffe e altri proventi per la fruizione di beni e per o servizi resi ai cittadini.

Analisi della spesa – parte investimenti ed opere pubbliche

Il principio contabile applicato della programmazione richiede l'analisi degli impegni assunti nell'esercizio e in quelli precedenti sulla competenza dell'esercizio in corso e nei successivi.

Tale disposizione si ricollega con l'art. 164, comma 3, del TUEL: "In sede di predisposizione del bilancio di previsione annuale il consiglio dell'ente assicura idoneo finanziamento agli impegni pluriennali assunti nel corso degli esercizi precedenti".

Nelle pagine che seguono sono riportati gli impegni di parte capitale assunti nell'esercizio in corso e nei precedenti. Riporta, per ciascuna missione, programma e macroaggregato, le somme già impegnate. Si tratta di investimenti attivati in anni precedenti e non ancora conclusi.

La tabella seguente riporta, per ciascuna missione e programma, l'elenco degli investimenti attivati in anni precedenti ma non ancora conclusi.

In applicazione del principio di competenza finanziaria potenziato, le somme sono prenotate o impegnate sulla competenza degli esercizi nei quali si prevede vengano realizzati i lavori, sulla base dei cronoprogrammi, ovvero venga consegnato il bene da parte del fornitore.

In sede di formazione del bilancio, è senza dubbio opportuno disporre del quadro degli investimenti tuttora in corso di esecuzione e della stima dei tempi di realizzazione, in quanto la definizione dei programmi del triennio non può certamente ignorare il volume di risorse (finanziarie e umane) assorbite dal completamento di opere avviate in anni precedenti, nonché i riflessi sul patto di stabilità interno.

Impegni di parte capitale assunti nell'esercizio in corso e nei precedenti

E il relativo riepilogo per missione:

Missione	Impegni anno in corso	Impegni anno successivo
[01] Servizi istituzionali, generali e di gestione	156.401,73	16.000,00
[03] Ordine pubblico e sicurezza	0,00	0,00
[04] Istruzione e diritto allo studio	130.614,27	0,00
[05] Tutela e valorizzazione dei beni e attività culturali	0,00	0,00
[07] Turismo	0,00	0,00
[08] Assetto del territorio ed edilizia abitativa	49.069,34	0,00
[09] Sviluppo sostenibile e tutela del territorio e dell'ambiente	0,00	0,00
[10] Trasporti e diritto alla mobilità	9.521,63	0,00

[11] Soccorso civile	0,00	0,00
[12] Diritti sociali, politiche sociali e famiglia	12.811,50	0,00
[14] Sviluppo economico e competitività	25.000,00	0,00
[15] Politiche per il lavoro e la formazione professionale	0,00	0,00
[16] Agricoltura, politiche agroalimentari e pesca	40.311,45	0,00
Totale generale	423.729,92	16.000,00

Analisi della spesa - parte corrente

Il principio contabile applicato della programmazione richiede anche un'analisi delle spese correnti quale esame strategico relativo agli impieghi e alla sostenibilità economico finanziaria attuale e prospettica.

L'analisi delle spese correnti consente la revisione degli stanziamenti allo scopo di razionalizzare e contenere la spesa corrente, in sintonia con gli indirizzi programmatici dell'Amministrazione e con i vincoli di finanza pubblica.

A tal fine si riporta qui di seguito la situazione degli impegni di parte corrente assunti nell'esercizio e in quelli precedenti sulla competenza dell'esercizio in corso e nei successivi.

Impegni di parte corrente assunti nell'esercizio in corso e nei precedenti

Missione	Programma	Impegni anno in corso	Impegni anno successivo
[01] Servizi istituzionali, generali e di gestione	[01] Organi istituzionali	49.462,97	780,80
[01] Servizi istituzionali, generali e di gestione	[02] Segreteria generale	253.781,52	578,60
[01] Servizi istituzionali, generali e di gestione	[03] Gestione economica, finanziaria, programmazione e provveditorato	179.096,41	3.000,00
[01] Servizi istituzionali, generali e di gestione	[04] Gestione delle entrate tributarie e servizi fiscali	1.870,24	0,00
[01] Servizi istituzionali, generali e di gestione	[05] Gestione dei beni demaniali e patrimoniali	165.819,87	3.343,90
[01] Servizi istituzionali, generali e di gestione	[06] Ufficio tecnico	122.017,27	0,00
[01] Servizi istituzionali, generali e di gestione	[07] Elezioni e consultazioni popolari - Anagrafe e stato civile	57.703,64	0,00
[01] Servizi istituzionali, generali e di gestione	[08] Statistica e sistemi informativi	3.888,02	0,00
[03] Ordine pubblico e sicurezza	[01] Polizia locale e amministrativa	146.742,90	4.000,00

[03] Ordine pubblico e sicurezza	[02] Sistema integrato di sicurezza urbana	22.460,00	0,00
[04] Istruzione e diritto allo studio	[01] Istruzione prescolastica	54.799,04	972,45
[04] Istruzione e diritto allo studio	[02] Altri ordini di istruzione non universitaria	124.783,72	0,00
[04] Istruzione e diritto allo studio	[06] Servizi ausiliari all'istruzione	16.000,00	0,00
[05] Tutela e valorizzazione dei beni e attività culturali	[02] Attività culturali e interventi diversi nel settore culturale	46.799,52	0,00
[06] Politiche giovanili, sport e tempo libero	[01] Sport e tempo libero	50.999,48	2.250,00
[07] Turismo	[01] Sviluppo e valorizzazione del turismo	34.896,63	0,00
[08] Assetto del territorio ed edilizia abitativa	[01] Urbanistica e assetto del territorio	5.208,95	0,00
[08] Assetto del territorio ed edilizia abitativa	[03] Politica regionale unitaria per l'assetto del territorio e l'edilizia abitativa (solo per le Regioni)	0,00	0,00
[09] Sviluppo sostenibile e tutela del territorio e dell'ambiente	[02] Tutela, valorizzazione e recupero ambientale	0,00	0,00
[09] Sviluppo sostenibile e tutela del territorio e dell'ambiente	[03] Rifiuti	775.889,14	0,00
[09] Sviluppo sostenibile e tutela del territorio e dell'ambiente	[04] Servizio idrico integrato	35.070,53	0,00
[09] Sviluppo sostenibile e tutela del territorio e dell'ambiente	[05] Aree protette, parchi naturali, protezione naturalistica e forestazione	19.003,82	0,00
[10] Trasporti e diritto alla mobilità	[02] Trasporto pubblico locale	3.031,60	0,00
[10] Trasporti e diritto alla mobilità	[05] Viabilità e infrastrutture stradali	392.864,66	0,00
[12] Diritti sociali, politiche sociali e famiglia	[01] Interventi per l'infanzia e i minori e per asili nido	36.581,56	0,00
[12] Diritti sociali, politiche sociali e famiglia	[02] Interventi per la disabilità	7.730,97	0,00
[12] Diritti sociali, politiche sociali e famiglia	[04] Interventi per i soggetti a rischio di esclusione sociale	64.934,74	0,00
[12] Diritti sociali, politiche sociali e famiglia	[05] Interventi per le famiglie	0,00	0,00
[12] Diritti sociali, politiche sociali e famiglia	[06] Interventi per il diritto alla casa	1.800,00	0,00
[12] Diritti sociali, politiche sociali e famiglia	[09] Servizio necroscopico e cimiteriale	33.862,01	0,00
[16] Agricoltura, politiche agroalimentari e pesca	[01] Sviluppo del settore agricolo e del sistema agroalimentare	1.478,46	0,00
[17] Energia e diversificazione delle fonti energetiche	[01] Fonti energetiche	7.407,63	0,00

Totale Generale		2.715.985,30	14.925,75
-----------------	--	--------------	-----------

E il relativo riepilogo per missione:

Missione	Impegni anno in corso	Impegni anno successivo
[01] Servizi istituzionali, generali e di gestione	833.639,94	7.703,30
[03] Ordine pubblico e sicurezza	169.202,90	4.000,00
[04] Istruzione e diritto allo studio	195.582,76	972,45
[05] Tutela e valorizzazione dei beni e attività culturali	46.799,52	0,00
[06] Politiche giovanili, sport e tempo libero	50.999,48	2.250,00
[07] Turismo	34.896,63	0,00
[08] Assetto del territorio ed edilizia abitativa	5.208,95	0,00
[09] Sviluppo sostenibile e tutela del territorio e dell'ambiente	829.963,49	0,00
[10] Trasporti e diritto alla mobilità	395.896,26	0,00
[12] Diritti sociali, politiche sociali e famiglia	144.909,28	0,00
[16] Agricoltura, politiche agroalimentari e pesca	1.478,46	0,00
[17] Energia e diversificazione delle fonti energetiche	7.407,63	0,00
Totale Generale	2.715.985,30	14.925,75

Indebitamento

L'analisi dell'indebitamento partecipa agli strumenti per la rilevazione del quadro della situazione interna all'Ente. E' racchiusa nel titolo 4 della spesa e viene esposta con la chiave di lettura prevista dalla classificazione di bilancio del nuovo ordinamento contabile: il macroaggregato:

Macroaggregato	Impegni anno in corso	Debito residuo
[03] Rimborso mutui e altri finanziamenti a medio lungo termine	276.690,00	5.460.487,37
Totale Generale	276.690,00	5.460.487,37

Risorse umane

Il quadro della situazione interna dell'Ente si completa con la disponibilità e la gestione delle risorse umane con riferimento alla struttura organizzativa dell'ente in tutte le sue articolazioni e alla sua evoluzione nel tempo.

AREA	CAT	Previsti Dotaz.Organica		Coperti		Vacanti	
		TP	PT	TP	PT	TP	PT
SEGRETERIO COMUNALE							
SERVIZI GENERALI	D	2		1		1	
	C	2	1	1	3		
	B	2		2			
	A	1		1			
TECNICA	D	2		1	1		
	C	1		1			
	B3	2		2			
	B	1		1			
ECONOMICO FINANZIARIA	D3	1		1			
	D	1				1	
	C	2		2			
VIGILANZA	D	1		1			
	C	2		2			
	B	1				1	

TOTALI POSTI IN ORGANICO 22

TOTALI POSTI COPERTI 19 (Nell'AREA Servizi generali n. 1 posto Tempo pieno è coperto da un Part tmie al 33,33% e da un part time al 55,55%)

POSTI NON COPERTI 1 Cat D Segreteria (Vice Area) 1 1 cat. D Finanziaria (Vice Area) 1 Cat B Vigilanza

Organismi ed enti strumentali, società controllate e partecipate

Nel presente paragrafo sono esaminate le risultanze dei bilanci dell'ultimo esercizio chiuso degli enti strumentali, delle società controllate e partecipate ai quali l'Ente ha affidato la gestione di alcuni servizi pubblici.

Nella pagina seguente è riportato il quadro delle società controllate, collegate e partecipate.

ELENCO DEGLI ENTI PUBBLICI, DELLE SOCIETA' E DEGLI ENTI DI DIRITTO PRIVATO DI CUI ALL'ART. 22 DEL D.LGS. 33/2013 "Obblighi di pubblicazione dei dati relativi agli enti pubblici vigilati, e agli enti di diritto privato in controllo pubblico, nonché alle partecipazioni in società di diritto privato".

DATI RIFERITI ALL'ANNO 2014

ART. 22 comma 1 lett. b) D.LGS. 33/2013 - SOCIETA' PARTECIPATE

N. ORD.	DENOMINAZIONE	PARTECIPAZIONE COMUNE	PERCENTUALE DI PARTECIPAZIONE	FUNZIONI ATTRIBUITE/ATTIVITA' SVOLTE IN FAVORE DELL'AMMINISTRAZIONE/ATTIVITA' DI SERVIZIO PUBBLICO AFFIDATE
1	A.C.D.A. S.P.A.	SI'	1,78552	Servizio idrico integrato
2	FINGRANDA S.P.A.	SI'	0,12	Promozione territorio, sviluppo economico, turistico, settore socio-culturale, sportivo
3	A.T.L. s.c. a r.l.	SI'	0,54	Attività di promozione, accoglienza e assistenza turistica a livello locale
4	AUTOSTRADA ALBENGA-GARESSIO-CEVA S.P.A.	SI'	3	Promozione e progettazione autostrada/viabilità di collegamento tra i Comuni di Albenga, Garesio e Ceva
5	C.F.P.	SI'	2	Attività di formazione professionale

SOCIETA' PARTECIPATE DIRETTAMENTE O INDIRETTAMENTE DAL COMUNE - ANNO 2014

Dati art. 22, c. 2, D. Lgs. 14 marzo 2013, n. 33

SOCIETA'	C.F. - P.IVA	PARTECIPAZIONE DEL COMUNE	QUOTA DI PARTECIPAZIONE		DURATA DELL'IMPEGNO DELL'ENTE	RISULTATO DI BILANCIO ULTIMI TRE ESERCIZI			
			DIRETTA DEL COMUNE	DIRETTA DELLA SOCIETA'		2012	2013	2014	
Azienda Cuneese dell'Acqua S.p.A. - A.C.D.A.	80012250041 - P.I. 02468770041	DIRETTA	/		18.09.1995 - 31.12.2050	376.823,00	2.104.078,00	2.599.052,00	
	INDIRIZZO INTERNET DEL SITO ISTITUZIONALE DELLA SOCIETA'					www.acda.it			
	DATI RELATIVI AGLI INCARICHI DI AMMINISTRATORE DELLA SOCIETA'					DATI RELATIVI AI RAPPRESENTANTI DEL COMUNE NEGLI ORGANI DI GOVERNO DELLA SOCIETA'			
	AMMINISTRATORI			TRATTAMENTO ECONOMICO COMPLESSIVO SPETTANTE		NOMINATIVO RAPPRESENTANTI		TRATTAMENTO ECONOMICO COMPLESSIVO SPETTANTE	
	Quaranta Livio - Presidente			€ 36.000,00		/		/	
	Capello Riccardo - Amm. Del.			€ 15.697,44					
	Becchio Giovanni - Amm.			€ 7.440,00					
	Obbia Luciano - Vice Pres.			€ 10.200,00					
Totale			€ 69.331,44						

SOCIETA'	C.F. - P.IVA	PARTECIPAZIONE DEL COMUNE	QUOTA DI PARTECIPAZIONE		DURATA DELL'IMPEGNO DELL'ENTE	RISULTATO DI BILANCIO ULTIMI TRE ESERCIZI		
			DIRETTA DEL COMUNE	DIRETTA DELLA SOCIETA'		2012	2013	2014
Fingranda S.p.A.	02823950049	DIRETTA	/		03.05.2001 - 31.12.2030	-392.984,00	-189172,00 fino al 30.06.2013 - 229.107,00 dal 01.07.13 al 31.12.2013	-199.129,00
	INDIRIZZO INTERNET DEL SITO ISTITUZIONALE DELLA SOCIETA'					www.fingranda.it		
	DATI RELATIVI AGLI INCARICHI DI AMMINISTRATORE DELLA SOCIETA'					DATI RELATIVI AI RAPPRESENTANTI DEL COMUNE NEGLI ORGANI DI GOVERNO DELLA SOCIETA'		
	AMMINISTRATORI		TRATTAMENTO ECONOMICO COMPLESSIVO SPETTANTE		NOMINATIVO RAPPRESENTANTI		TRATTAMENTO ECONOMICO COMPLESSIVO SPETTANTE	
	Sassone Pierino - Pres.		€ 10.800,00					
	Bonino Guido - Vice Pres.		€ 6.900,00					
	Mina Michele - Cons.		€ 900,00					
Carli Bruno - Cons.		€ 900,00						
Serra Luca		€ 600,00						
Totale		€ 20.100,00						

A ciascun componente spettano € 100,00 per ogni seduta

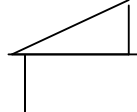
SOCIETA'	C.F. - P.IVA	PARTECIPAZIONE DEL COMUNE	QUOTA DI PARTECIPAZIONE		DURATA DELL'IMPEGNO DELL'ENTE	RISULTATO DI BILANCIO ULTIMI TRE ESERCIZI		
			DIRETTA DEL COMUNE	DIRETTA DELLA SOCIETA'		2012	2013	2014
Azienda Turistica Locale del Cuneese Valli Alpine e Città d'arte Soc. a r.l. - A.T.L.	02597450044	DIRETTA			31.10.1997 - 31.12.2050	11.687,00	7.806,00	4.538,00
	INDIRIZZO INTERNET DEL SITO ISTITUZIONALE DELLA SOCIETA'					www.cuneoholiday.com		
	DATI RELATIVI AGLI INCARICHI DI AMMINISTRATORE DELLA SOCIETA'					DATI RELATIVI AI RAPPRESENTANTI DEL COMUNE NEGLI ORGANI DI GOVERNO DELLA SOCIETA'		
	AMMINISTRATORI		TRATTAMENTO ECONOMICO COMPLESSIVO SPETTANTE		NOMINATIVO RAPPRESENTANTI		TRATTAMENTO ECONOMICO COMPLESSIVO SPETTANTE	
	Gianni Vercellotti - Pres. dal 16.12.2013		nessun compenso					
	Rulfi Alessandro - Vice Pres. dal 16.12.2013		nessun compenso					
	Basso Marco - Cons. dal 16.12.2013		nessun compenso					
Comino Romana - Cons. dal 16.12.2013		nessun compenso						
Giordano Gabriella - Cons. dal 16.12.2013		nessun compenso						
Totale		0						

SOCIETA'	C.F. - P.IVA	PARTECIPAZIONE DEL COMUNE	QUOTA DI PARTECIPAZIONE		DURATA DELL'IMPEGNO DELL'ENTE	RISULTATO DI BILANCIO ULTIMI TRE ESERCIZI		
			DIRETTA DEL COMUNE	DIRETTA DELLA SOCIETA'		2012	2013	2014
Autostrada Albenga-Garessio-Ceva S.p.A.	00210920047	DIRETTA			11.05.1967 - 31.12.2065	175.443,00	341.211,00	286.220,00
	INDIRIZZO INTERNET DEL SITO ISTITUZIONALE DELLA SOCIETA'					-		
	DATI RELATIVI AGLI INCARICHI DI AMMINISTRATORE DELLA SOCIETA'					DATI RELATIVI AI RAPPRESENTANTI DEL COMUNE NEGLI ORGANI DI GOVERNO DELLA SOCIETA'		
	AMMINISTRATORI		TRATTAMENTO ECONOMICO COMPLESSIVO SPETTANTE		NOMINATIVO RAPPRESENTANTI		TRATTAMENTO ECONOMICO COMPLESSIVO SPETTANTE	
	Sappa Luigi - Pres.		€ 0,00		Sappa Luigi		€ 0,00	
	Borchi Alfredo - Vice Pres.		€ 800,00					
	Asprea Fortunato - Cons.		€ 200,00					
	Balocco Giovanni - Cons.		€ 800,00					
	Celia Amelia - Cons.		€ 0,00					
	Grasso Giancarlo - Cons.		€ 600,00					
	Guarnieri Rosalia - Cons.		€ 0,00					
	Massa Giovanni - Cons.		€ 600,00					
	Vaccarezza Angelo - Cons.		€ 200,00					
Totale		€ 3.200,00						

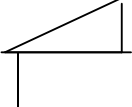
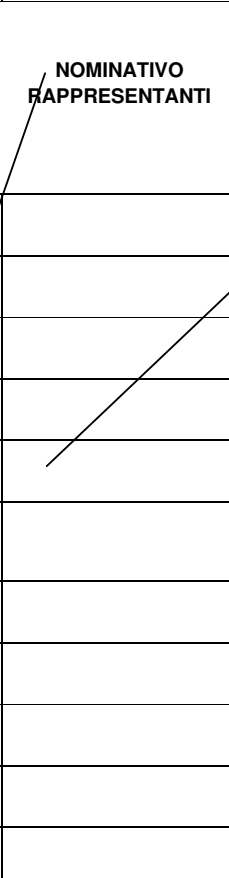
SOCIETA'	C.F. - P.IVA	PARTECIPAZIONE DEL COMUNE	QUOTA DI PARTECIPAZIONE		DURATA DELL'IMPEGNO DELL'ENTE	RISULTATO DI BILANCIO ULTIMI TRE ESERCIZI		
			DIRETTA DEL COMUNE	DIRETTA DELLA SOCIETA'		2012	2013	2014
Centro di Formazione Professionale Cebano Monregalese Soc. Cons. a r.l.	02691090043	DIRETTA			.1999 - 31.12.2050	7.655,00	16.104,00	14.752,00
	INDIRIZZO INTERNET DEL SITO ISTITUZIONALE DELLA SOCIETA'					www.cfpcemon.it		
	DATI RELATIVI AGLI INCARICHI DI AMMINISTRATORE DELLA SOCIETA'					DATI RELATIVI AI RAPPRESENTANTI DEL COMUNE NEGLI ORGANI DI GOVERNO DELLA SOCIETA'		
	AMMINISTRATORI		TRATTAMENTO ECONOMICO COMPLESSIVO SPETTANTE		NOMINATIVO RAPPRESENTANTI		TRATTAMENTO ECONOMICO COMPLESSIVO SPETTANTE	
	Vallepiano Bruno - Pres.		€ 0,00					
	Ferrero Attilio - Amm. Del.		€ 150,00					
	Sarotto Claudio - Cons.		€ 200,00					
	Rizzon Enrico - Cons.		€ 200,00					
	Bertino Sergio - Cons.		€ 200,00					
	Canova Giorgio - Cons. cessato il 18.11.2014		€ 0,00					
Giaccheri Giorgio - dal 18.11.2014		€ 50,00						
Molineri Enrico - Cons.		€ 200,00						
Totale		€ 1.000,00						

Il Consiglio è stato eletto dall'Assemblea dei soci il 18.11.2014

SEZIONE OPERATIVA

Parte prima

Elenco dei programmi per missione

E' in questa sezione che si evidenziano le modalità operative che l'Amministrazione intende perseguire per il raggiungimento degli obiettivi descritti nella Sezione Strategica.

Suddivisi in missioni e programmi secondo la classificazione obbligatoria stabilita dall'Ordinamento Contabile, troviamo qui di seguito un elenco dettagliato che illustra le finalità di ciascun programma, l'ambito operativo e le risorse messe a disposizione per il raggiungimento degli obiettivi.

Descrizione delle missioni e dei programmi

Missione 1 Servizi istituzionali, generali e di gestione
programma 1:Organi istituzionali
programma 2:Segreteria generale
programma 3:Gestione economica, finanziaria, programmazione e provveditorato
programma 4:Gestione delle entrate tributarie e servizi fiscali
programma 5:Gestione dei beni demaniali e patrimoniali
programma 6:Ufficio tecnico
programma 7:Elezioni e consultazioni popolari - Anagrafe e stato civile
programma 8:Statistica e sistemi informativi
DESCRIZIONE MISSIONE:Nella missione 01 sono compresi molti programmi e attività che garantiscono il funzionamento della macchina comunale
INDIRIZZI GENERALI DI NATURA STRATEGICA: Le finalità da conseguire pertanto possono essere sintetizzate nella ricerca dell'efficienza, efficacia e economicità dell'azione amministrativa abbinate alla trasparenza dell'azione amministrativa
RESPONSABILI: Tutti i Responsabili di Area
DURATA OBIETTIVI : definita nel Piano Esecutivo di gestione
INDICATORI E VALORI ATTESI DEI SINGOLI OBIETTIVI : definiti nel Piano Esecutivo di gestione
Missione 3 Ordine pubblico e sicurezza
programma 1:Polizia locale e amministrativa
programma 2:Sistema integrato di sicurezza urbana
DESCRIZIONE MISSIONE:La missione comprende tutte le attività collegate all'ordine pubblico e alla sicurezza a livello locale, alla polizia locale, commerciale ed amministrativa
INDIRIZZI GENERALI DI NATURA STRATEGICA:Controllo e vigilanza per una maggiore sicurezza dei Cittadini

RESPONSABILE:Tornatore Giovanni
DURATA OBIETTIVI : definita nel Piano Esecutivo di gestione
INDICATORI E VALORI ATTESI DEI SINGOLI OBIETTIVI : definiti nel Piano Esecutivo di gestione
Missione 4 Istruzione e diritto allo studio
programma 1:Istruzione prescolastica
programma 2:Altri ordini di istruzione non universitaria
programma 6:Servizi ausiliari all'istruzione
DESCRIZIONE MISSIONE:La missione comprende tutte le attività connesse all'attività scolastica
INDIRIZZI GENERALI DI NATURA STRATEGICA:Migliorare le attuali infrastrutture richiedendo contribuzioni regionali o statali. Collaborare con l'Istituto comprensivo per accrescere le proposte formative e educative
RESPONSABILE:Sasso Maria Rosa - Zemmi Marco
DURATA OBIETTIVI : definita nel Piano Esecutivo di gestione
INDICATORI E VALORI ATTESI DEI SINGOLI OBIETTIVI : definiti nel Piano Esecutivo di gestione
Missione 5 Tutela e valorizzazione dei beni e attività culturali
programma 1:Valorizzazione dei beni di interesse storico
programma 2:Attività culturali e interventi diversi nel settore culturale
DESCRIZIONE MISSIONE:La missione comprende tutte le attività collegate ai servizi culturali
INDIRIZZI GENERALI DI NATURA STRATEGICA:Incentivare l'arricchimento sociale e culturale dei Cittadini
RESPONSABILE:Sasso Maria Rosa
DURATA OBIETTIVI : definita nel Piano Esecutivo di gestione
INDICATORI E VALORI ATTESI DEI SINGOLI OBIETTIVI : definiti nel Piano Esecutivo di gestione
Missione 6 Politiche giovanili, sport e tempo libero
programma 1:Sport e tempo libero
DESCRIZIONE MISSIONE:La missione si riferisce al funzionamento e la gestione delle strutture sportive
INDIRIZZI GENERALI DI NATURA STRATEGICA:Razionalizzare l'utilizzo dell'area sportiva
RESPONSABILE:Sasso Maria Rosa - Zemmi Marco
DURATA OBIETTIVI : definita nel Piano Esecutivo di gestione
INDICATORI E VALORI ATTESI DEI SINGOLI OBIETTIVI : definiti nel Piano Esecutivo di gestione
Missione 7 Turismo

programma 1:Sviluppo e valorizzazione del turismo
DESCRIZIONE MISSIONE:La missione si riferisce a tutte le attività poste in essere per incrementare l'offerta turistica
INDIRIZZI GENERALI DI NATURA STRATEGICA:Collaborazione con le Associazioni per organizzzare eventi e manifestazioni
RESPONSABILE:Sasso Maria Rosa
DURATA OBIETTIVI : definita nel Piano Esecutivo di gestione
INDICATORI E VALORI ATTESI DEI SINGOLI OBIETTIVI : definiti nel Piano Esecutivo di gestione
Missione 8 Assetto del territorio ed edilizia abitativa
programma 1:Urbanistica e assetto del territorio
programma 2:Edilizia residenziale pubblica e locale e piani di edilizia economico- popolare
DESCRIZIONE MISSIONE: La missione comprende tutte le attività relative alla pianificazione del territorio e per la casa
INDIRIZZI GENERALI DI NATURA STRATEGICA:Portare a termine i lavori di Casa Malatesta
RESPONSABILE: Zemmi Marco
DURATA OBIETTIVI : definita nel Piano Esecutivo di gestione
INDICATORI E VALORI ATTESI DEI SINGOLI OBIETTIVI : definiti nel Piano Esecutivo di gestione
Missione 9 Sviluppo sostenibile e tutela del territorio e dell'ambiente
programma 2:Tutela, valorizzazione e recupero ambientale
programma 3:Rifiuti
programma 4:Servizio idrico integrato
programma 5:Aree protette, parchi naturali, protezione naturalistica e forestazione
DESCRIZIONE MISSIONE:La missione comprende tutte le attività di gestione del territorio comunale
INDIRIZZI GENERALI DI NATURA STRATEGICA:Proseguire nell'attività di manutenzione ordinaria della viabilità. Miglioramento del sistema di raccolta rifiuti
RESPONSABILE:Zemmi Marco
DURATA OBIETTIVI : definita nel Piano Esecutivo di gestione
INDICATORI E VALORI ATTESI DEI SINGOLI OBIETTIVI : definiti nel Piano Esecutivo di gestione
Missione 10 Trasporti e diritto alla mobilità
programma 2:Trasporto pubblico locale
programma 5:Viabilità e infrastrutture stradali
DESCRIZIONE MISSIONE:La missione si riferisce alle attività di manutenzione delle strade comunali

INDIRIZZI GENERALI DI NATURA STRATEGICA:Migliorare la manutenzione delle strade comunali
RESPONSABILE:Zemmi Marco
DURATA OBIETTIVI : definita nel Piano Esecutivo di gestione
INDICATORI E VALORI ATTESI DEI SINGOLI OBIETTIVI : definiti nel Piano Esecutivo di gestione
Missione 11 Soccorso civile
programma 1:Sistema di protezione civile
programma 2:Interventi a seguito di calamità naturali
DESCRIZIONE MISSIONE:La missione comprende tutte le attività di protezione civile
INDIRIZZI GENERALI DI NATURA STRATEGICA:Collaborazione con altri Enti del settore pubblico e con le Associazioni per garantire la massima efficienza nelle attività di protezione civile
RESPONSABILE:Zemmi Marco
DURATA OBIETTIVI : definita nel Piano Esecutivo di gestione
INDICATORI E VALORI ATTESI DEI SINGOLI OBIETTIVI : definiti nel Piano Esecutivo di gestione
Missione 12 Diritti sociali, politiche sociali e famiglia
programma 1:Interventi per l'infanzia e i minori e per asili nido
programma 2:Interventi per la disabilità
programma 4Interventi per soggetti a rischio di esclusione sociale
programma 5:Interventi per le famiglie
programma 6:Interventi per il diritto alla casa
programma 7:Programmazione e governo della rete dei servizi sociosanitari e sociali
programma 9:Servizio necroscopico e cimiteriale
DESCRIZIONE MISSIONE:La missione si riferisce a tutte le attività in materia di protezione sociale a favore e a tutela dei diritti della famiglia, dei minori, degli anziani e dei soggetti a rischio di esclusione sociale
INDIRIZZI GENERALI DI NATURA STRATEGICA:Mantenere i servizi erogati relativamente al micro asilo nido. Continuare la collaborazione con altri Enti del settore pubblico per offrire assistenza alle persone con disagio sociale. Miglioramento del servizio necroscopico
RESPONSABILE:Sasso Maria Rosa - Zemmi Marco
DURATA OBIETTIVI : definita nel Piano Esecutivo di gestione
INDICATORI E VALORI ATTESI DEI SINGOLI OBIETTIVI : definiti nel Piano Esecutivo di gestione
Missione 14 Sviluppo economico e competitività
programma 1:Industria, PMI e Artigianato
DESCRIZIONE MISSIONE:La missione si riferisce a tutte le attività atte a promuovere lo sviluppo del territorio

INDIRIZZI GENERALI DI NATURA STRATEGICA:Continuazione nella collaborazione con altri Enti del settore pubblico nell'attività di Sportello unico per le attività produttive
RESPONSABILE:Zemmi Marco
DURATA OBIETTIVI : definita nel Piano Esecutivo di gestione
INDICATORI E VALORI ATTESI DEI SINGOLI OBIETTIVI : definiti nel Piano Esecutivo di gestione
Missione 15 Politiche per il lavoro e la formazione professionale
programma 1:Servizi per lo sviluppo del mercato del lavoro
DESCRIZIONE MISSIONE:La missione comprende le attività relative allo sviluppo
INDIRIZZI GENERALI DI NATURA STRATEGICA:Rispettare il Piano di rientro con la Regione Piemonte per il rimborso dei contributi Area P.I.P.
RESPONSABILE:Canova Gian Mario
DURATA OBIETTIVI : definita nel Piano Esecutivo di gestione
INDICATORI E VALORI ATTESI DEI SINGOLI OBIETTIVI : definiti nel Piano Esecutivo di gestione
Missione 16 Agricoltura, politiche agroalimentari e pesca
programma 1:Sviluppo del settore agricolo e del sistema agroalimentare
DESCRIZIONE MISSIONE:La missione comprende tutte le attività relative allo sviluppo del settore agricolo
INDIRIZZI GENERALI DI NATURA STRATEGICA:Completare il progetto relativo ai pascoli
RESPONSABILE:Zemmi Marco
DURATA OBIETTIVI : definita nel Piano Esecutivo di gestione
INDICATORI E VALORI ATTESI DEI SINGOLI OBIETTIVI : definiti nel Piano Esecutivo di gestione
Missione 17 Energia e diversificazione delle fonti energetiche
programma 1:Fonti energetiche
DESCRIZIONE MISSIONE:La missione comprende le attività relative alle fonti energetiche
INDIRIZZI GENERALI DI NATURA STRATEGICA:Mantenimento in efficienza della centralina idroelettrica
RESPONSABILE:Zemmi Marco
DURATA OBIETTIVI : definita nel Piano Esecutivo di gestione
INDICATORI E VALORI ATTESI DEI SINGOLI OBIETTIVI : definiti nel Piano Esecutivo di gestione
Missione 20 Fondi e accantonamenti
programma 1
Fondo di riserva

Fondi di riserva per le spese obbligatorie e fondi di riserva per le spese impreviste.
programma 2
Fondo crediti di dubbia esigibilità Accantonamenti al fondo crediti di dubbia esigibilità.
programma 3
Altri fondi Fondi speciali per le leggi che si perfezionano successivamente all'approvazione del bilancio. Accantonamenti diversi. Non comprende il fondo pluriennale vincolato che va attribuito alle specifiche missioni che esso è destinato a finanziare.
DESCRIZIONE MISSIONE: La missione comprende le attività relative alla costituzione e alla gestione dei fondi
INDIRIZZI GENERALI DI NATURA STRATEGICA: Garantire la copertura degli eventuali crediti di dubbia esigibilità
RESPONSABILE: Canova Gian Mario
DURATA OBIETTIVI : definita nel Piano Esecutivo di gestione
INDICATORI E VALORI ATTESI DEI SINGOLI OBIETTIVI : definiti nel Piano Esecutivo di gestione
Missione 50 Debito pubblico
programma 1
Quota interessi ammortamento mutui e prestiti obbligazionari Spese sostenute per il pagamento degli interessi relativi alle risorse finanziarie acquisite dall'ente mediante l'emissione di titoli obbligazionari, prestiti a breve termine, mutui e finanziamenti a medio e lungo termine e altre forme di indebitamento e relative spese accessorie. Non comprende le spese relative alle rispettive quote capitali, ricomprese nel programma "Quota capitale ammortamento mutui e prestiti obbligazionari" della medesima missione. Non comprende le spese per interessi per le anticipazioni di tesoreria, ricomprese nella missione 60 "Anticipazioni finanziarie". Non comprende le spese per interessi riferite al rimborso del debito legato a specifici settori che vanno classificate nelle rispettive missioni.
programma 2
Quota capitale ammortamento mutui e prestiti obbligazionari Spese sostenute per la restituzione delle risorse finanziarie relative alle quote di capitale acquisite dall'ente mediante titoli obbligazionari, prestiti a breve termine, mutui e finanziamenti a medio e lungo termine e altre forme di indebitamento e relative spese accessorie. Comprende le spese per la chiusura di anticipazioni straordinarie ottenute dall'istituto cassiere. Non comprende le spese relative agli interessi, ricomprese nel programma "Quota interessi ammortamento mutui e prestiti obbligazionari" della medesima missione. Non comprende le spese per le quote di capitale riferite al rimborso del debito legato a specifici settori che vanno classificate nelle rispettive missioni.
DESCRIZIONE MISSIONE: La missione comprende le attività relative al rimborso degli oneri derivanti dall'indebitamento
INDIRIZZI GENERALI DI NATURA STRATEGICA: Verificare la possibilità di ridurre l'impatto annuo dell'indebitamento per liberare delle risorse
RESPONSABILE: Canova Gian Mario

DURATA OBIETTIVI : definita nel Piano Esecutivo di gestione
INDICATORI E VALORI ATTESI DEI SINGOLI OBIETTIVI : definiti nel Piano Esecutivo di gestione
Missione 60 Anticipazioni finanziarie
programma 1
Restituzione anticipazioni di tesoreria
Spese sostenute per la restituzione delle risorse finanziarie anticipate dall'Istituto di credito che svolge il servizio di tesoreria, per fare fronte a momentanee esigenze di liquidità. Sono incluse le connesse spese per interessi contabilizzate nel titolo 1 della spesa.
DESCRIZIONE MISSIONE:La missione comprende le attività relative alla gestione della cassa
INDIRIZZI GENERALI DI NATURA STRATEGICA:Limitare al minimo l'utilizzo dell'anticipazione di cassa
RESPONSABILE:Canova Gian Mario
DURATA OBIETTIVI : definita nel Piano Esecutivo di gestione
INDICATORI E VALORI ATTESI DEI SINGOLI OBIETTIVI : definiti nel Piano Esecutivo di gestione

Obiettivi finanziari per missione e programma

Vengono ora riportati gli stanziamenti previsti per il triennio per ciascuna missione e programma.

Ogni riga riporta il cronoprogramma dell'impegno economico previsto per la realizzazione di ciascuna missione distinguendo, per ciascun anno, quanto effettivamente sarà speso nell'anno e quanto sarà destinato agli anni successivi (Fondo Pluriennale Vincolato).

Parte corrente per missione e programma

Missione	Programma	Previsioni definitive esercizio precedente	2016		2017		2018	
			Previsioni	Di cui Fondo pluriennale vincolato	Previsioni	Di cui Fondo pluriennale vincolato	Previsioni	Di cui Fondo pluriennale vincolato
01	01	51.241,00	33.685,00	0,00	33.685,00	0,00	33.685,00	0,00
01	02	391.646,31	338.352,50	0,00	277.413,00	0,00	269.913,00	0,00
01	03	210.129,16	192.781,00	0,00	192.891,44	0,00	185.709,00	0,00
01	04	2.000,00	2.000,00	0,00	2.000,00	0,00	2.000,00	0,00
01	05	186.764,45	187.418,00	0,00	180.318,00	0,00	178.718,00	0,00
01	06	130.345,91	131.245,91	0,00	130.500,00	0,00	129.500,00	0,00
01	07	58.300,00	86.928,00	0,00	86.928,00	0,00	86.928,00	0,00
01	08	4.000,00	4.200,00	0,00	4.200,00	0,00	4.200,00	0,00
03	01	168.772,68	156.467,10	0,00	156.467,10	0,00	154.400,00	0,00
03	02	22.460,00	12.500,00	0,00	12.500,00	0,00	12.500,00	0,00
04	01	57.100,00	59.100,00	0,00	59.000,00	0,00	59.000,00	0,00
04	02	132.750,00	133.120,00	0,00	132.520,00	0,00	130.920,00	0,00
04	06	16.000,00	22.500,00	0,00	22.500,00	0,00	22.500,00	0,00
05	02	60.213,99	55.575,98	0,00	55.475,98	0,00	52.710,00	0,00
06	01	55.464,00	55.300,00	0,00	54.700,00	0,00	52.600,00	0,00
07	01	42.044,60	44.580,00	0,00	43.980,00	0,00	42.480,00	0,00
08	01	5.209,00	5.565,00	0,00	5.565,00	0,00	5.565,00	0,00

08	03	0,00	0,00	0,00	0,00	0,00	0,00	0,00
09	02	5.278,20	0,00	0,00	0,00	0,00	0,00	0,00
09	03	783.550,00	651.550,00	0,00	621.550,00	0,00	548.550,00	0,00
09	04	36.000,00	35.000,00	0,00	33.700,00	0,00	32.400,00	0,00
09	05	19.477,28	18.988,00	0,00	18.388,00	0,00	17.788,00	0,00
10	02	3.100,00	3.100,00	0,00	3.100,00	0,00	3.100,00	0,00
10	05	404.139,01	393.200,00	0,00	388.500,00	0,00	378.700,00	0,00
12	01	43.500,00	36.600,00	0,00	36.600,00	0,00	36.600,00	0,00
12	02	7.750,00	9.150,00	0,00	9.150,00	0,00	9.150,00	0,00
12	04	65.500,00	65.500,00	0,00	65.500,00	0,00	65.500,00	0,00
12	05	0,00	0,00	0,00	0,00	0,00	0,00	0,00
12	06	4.500,00	4.500,00	0,00	4.500,00	0,00	4.500,00	0,00
12	09	33.870,62	29.080,00	0,00	28.780,00	0,00	28.580,00	0,00
16	01	1.800,00	1.600,00	0,00	1.600,00	0,00	1.400,00	0,00
17	01	10.000,00	9.500,00	0,00	9.500,00	0,00	9.000,00	0,00
TOT. GEN.	01	3.012.906,21	2.779.086,49	0,00	2.671.511,52	0,00	2.558.596,00	0,00

Parte corrente per missione

Missione	Descrizione	Previsioni definitive esercizio precedente	2016		2017		2018	
			Previsioni	Di cui Fondo pluriennale vincolato	Previsioni	Di cui Fondo pluriennale vincolato	Previsioni	Di cui Fondo pluriennale vincolato
01	Servizi istituzionali, generali e di gestione	1.034.426,83	976.610,41	0,00	907.935,44	0,00	890.653,00	0,00
03	Ordine pubblico e sicurezza	191.232,68	168.967,10	0,00	168.967,10	0,00	166.900,00	0,00
04	Istruzione e diritto allo studio	205.850,00	214.720,00	0,00	214.020,00	0,00	212.420,00	0,00
05	Tutela e valorizzazione dei beni e attività culturali	60.213,99	55.575,98	0,00	55.475,98	0,00	52.710,00	0,00
06	Politiche giovanili, sport e tempo libero	55.464,00	55.300,00	0,00	54.700,00	0,00	52.600,00	0,00
07	Turismo	42.044,60	44.580,00	0,00	43.980,00	0,00	42.480,00	0,00
08	Assetto del territorio ed edilizia abitativa	5.209,00	5.565,00	0,00	5.565,00	0,00	5.565,00	0,00
09	Sviluppo sostenibile e tutela del territorio e dell'ambiente	844.305,48	705.538,00	0,00	673.638,00	0,00	598.738,00	0,00
10	Trasporti e diritto alla mobilità	407.239,01	396.300,00	0,00	391.600,00	0,00	381.800,00	0,00
12	Diritti sociali, politiche sociali e famiglia	155.120,62	144.830,00	0,00	144.530,00	0,00	144.330,00	0,00
16	Agricoltura, politiche agroalimentari e pesca	1.800,00	1.600,00	0,00	1.600,00	0,00	1.400,00	0,00
17	Energia e diversificazione delle fonti energetiche	10.000,00	9.500,00	0,00	9.500,00	0,00	9.000,00	0,00
TOT. GEN.	Servizi istituzionali, generali e di gestione	3.012.906,21	2.779.086,49	0,00	2.671.511,52	0,00	2.558.596,00	0,00

Parte capitale per missione e programma

Missione	Programma	Previsioni definitive esercizio precedente	2016		2017		2018	
			Previsioni	Di cui Fondo pluriennale vincolato	Previsioni	Di cui Fondo pluriennale vincolato	Previsioni	Di cui Fondo pluriennale vincolato
01	02	2.850,00	2.500,00	0,00	2.500,00	0,00	2.500,00	0,00
01	05	135.526,19	274.972,00	0,00	510.972,00	0,00	140.972,00	0,00
01	06	39.544,51	5.000,00	0,00	0,00	0,00	0,00	0,00
03	01	0,00	4.000,00	0,00	0,00	0,00	0,00	0,00
03	02	0,00	0,00	0,00	0,00	0,00	0,00	0,00
04	02	162.631,75	0,00	0,00	0,00	0,00	0,00	0,00
05	01	500,00	300,00	0,00	300,00	0,00	300,00	0,00
05	02	0,00	0,00	0,00	0,00	0,00	0,00	0,00
07	01	396.344,00	396.344,00	0,00	0,00	0,00	0,00	0,00
08	01	5.100,00	107.980,00	0,00	0,00	0,00	0,00	0,00
08	02	97.360,59	48.291,25	0,00	0,00	0,00	0,00	0,00
09	02	0,00	0,00	0,00	0,00	0,00	0,00	0,00
09	03	0,00	0,00	0,00	30.000,00	0,00	0,00	0,00
09	04	0,00	0,00	0,00	0,00	0,00	0,00	0,00
09	05	100.319,50	50.159,75	0,00	0,00	0,00	0,00	0,00
10	05	10.100,00	6.600,00	0,00	6.600,00	0,00	6.600,00	0,00
11	01	11.046,61	0,00	0,00	0,00	0,00	0,00	0,00
11	02	0,00	0,00	0,00	0,00	0,00	0,00	0,00
12	01	0,00	0,00	0,00	0,00	0,00	0,00	0,00
12	07	13.000,00	0,00	0,00	0,00	0,00	0,00	0,00
12	09	1.200,00	2.500,00	0,00	2.500,00	0,00	2.500,00	0,00
14	01	64.270,90	39.270,90	0,00	0,00	0,00	0,00	0,00
15	01	45.644,62	45.644,62	39.915,52	0,00	0,00	0,00	0,00

16	01	106.276,00	56.304,55	0,00	0,00	0,00	0,00	0,00
TOT. GEN.	02	1.191.714,67	1.039.867,07	39.915,52	552.872,00	0,00	152.872,00	0,00

Parte capitale per missione

Missione	Descrizione	Previsioni definitive esercizio precedente	2016		2017		2018	
			Previsioni	Di cui Fondo pluriennale vincolato	Previsioni	Di cui Fondo pluriennale vincolato	Previsioni	Di cui Fondo pluriennale vincolato
01	Servizi istituzionali, generali e di gestione	177.920,70	282.472,00	0,00	513.472,00	0,00	143.472,00	0,00
03	Ordine pubblico e sicurezza	0,00	4.000,00	0,00	0,00	0,00	0,00	0,00
04	Istruzione e diritto allo studio	162.631,75	0,00	0,00	0,00	0,00	0,00	0,00
05	Tutela e valorizzazione dei beni e attività culturali	500,00	300,00	0,00	300,00	0,00	300,00	0,00
07	Turismo	396.344,00	396.344,00	0,00	0,00	0,00	0,00	0,00
08	Assetto del territorio ed edilizia abitativa	102.460,59	156.271,25	0,00	0,00	0,00	0,00	0,00
09	Sviluppo sostenibile e tutela del territorio e dell'ambiente	100.319,50	50.159,75	0,00	30.000,00	0,00	0,00	0,00
10	Trasporti e diritto alla mobilità	10.100,00	6.600,00	0,00	6.600,00	0,00	6.600,00	0,00
11	Soccorso civile	11.046,61	0,00	0,00	0,00	0,00	0,00	0,00
12	Diritti sociali, politiche sociali e famiglia	14.200,00	2.500,00	0,00	2.500,00	0,00	2.500,00	0,00
14	Sviluppo economico e competitività	64.270,90	39.270,90	0,00	0,00	0,00	0,00	0,00
15	Politiche per il lavoro e la formazione professionale	45.644,62	45.644,62	0,00	0,00	0,00	0,00	0,00
16	Agricoltura, politiche agroalimentari e pesca	106.276,00	56.304,55	0,00	0,00	0,00	0,00	0,00
TOT. GEN.	Servizi istituzionali, generali e di gestione	1.191.714,67	1.039.867,07	0,00	552.872,00	0,00	152.872,00	0,00

Parte seconda

Programmazione dei lavori pubblici

La Parte 2 della Sezione operativa comprende la programmazione in materia di lavori pubblici, personale e patrimonio.

La realizzazione dei lavori pubblici degli enti locali deve essere svolta in conformità ad un programma triennale e ai suoi aggiornamenti annuali che sono ricompresi nella Sezione operativa del DUP.

I lavori da realizzare nel primo anno del triennio sono compresi nell'elenco annuale che costituisce il documento di previsione per gli investimenti in lavori pubblici e il loro finanziamento. Ogni ente locale deve analizzare, identificare e quantificare gli interventi e le risorse reperibili per il loro finanziamento.

Il programma deve in ogni modo indicare:

le priorità e le azioni da intraprendere come richiesto dalla legge;

la stima dei tempi e la durata degli adempimenti amministrativi di realizzazione delle opere e del collaudo;

la stima dei fabbisogni espressi in termini sia di competenza, sia di cassa, al fine del relativo finanziamento in coerenza con i vincoli di finanza pubblica.

Trattando della programmazione dei lavori pubblici si dovrà fare necessariamente riferimento al "Fondo pluriennale vincolato" come saldo finanziario, costituito da risorse già accertate destinate al finanziamento di obbligazioni passive dell'ente già impegnate, ma esigibili in esercizi successivi a quello in cui è accertata l'entrata.

Quadro delle risorse disponibili

Tipologia delle risorse disponibili	2016	2017	2018	Totale
Entrate aventi destinazione vincolata per legge	0,00	470.000,00	100.000,00	570.000,00
Entrate acquisite mediante contrazione di mutuo	0,00	0,00	0,00	0,00
Entrate acquisite mediante apporto di capitale privato	0,00	0,00	0,00	0,00
Trasferimento di immobili ex art. 53, c.6 e d.lgs 163/2006	0,00	0,00	0,00	0,00
Stanzamenti di bilancio	0,00	0,00	0,00	0,00
Altro	0,00	0,00	0,00	0,00
TOTALE	0,00	470.000,00	100.000,00	570.000,00

Piano delle alienazioni e valorizzazioni patrimoniali

La gestione del patrimonio immobiliare comunale è strettamente legata alle politiche istituzionali, sociali e di governo del territorio che il Comune intende perseguire ed è principalmente orientata alla valorizzazione dei beni demaniali e patrimoniali del comune.

Il Comune di Garesio , con deliberazione C.C. 14 in data 28/07/2015 ha approvato il Piano delle alienazioni e delle valorizzazioni immobiliari di cui all'art. 58 del D.L. 25/6/2008 n. 112 convertito dalla Legge 6/8/2010 n. 133 . Il suddetto non prevede, per gli anni 2016-2017 alienazioni immobiliari.

Programmazione del fabbisogno di personale

L'art. 39 della Legge n. 449/1997 stabilisce che le Pubbliche Amministrazioni, al fine di assicurare funzionalità ed ottimizzazione delle risorse per il migliore funzionamento dei servizi in relazione alle disponibilità finanziarie e di bilancio, provvedano alla programmazione triennale del fabbisogno di personale, comprensivo delle unità di cui alla Legge n. 68/1999.

L'obbligo di programmazione del fabbisogno del personale è altresì sancito dall'art. 91 del D.Lgs. n. 267/2000, che precisa che la programmazione deve essere finalizzata alla riduzione programmata delle spese del personale. Il D.Lgs. 165/2001 dispone, inoltre, quanto segue relativamente alla programmazione del fabbisogno di personale:

art. 6 – comma 4 - il documento di programmazione deve essere correlato alla dotazione organica dell'Ente e deve risultare coerente con gli strumenti di programmazione economico finanziaria;

art. 6 - comma 4bis - il documento di programmazione deve essere elaborato su proposta dei competenti dirigenti che individuano i profili professionali necessari allo svolgimento dei compiti istituzionali delle strutture cui sono preposti;

art. 35 – comma 4 – la programmazione triennale dei fabbisogni di personale costituisce presupposto necessario per l'avvio delle procedure di reclutamento.

In base a quanto stabilito dal decreto legislativo n. 118 del 2011, le amministrazioni pubbliche territoriali (ai sensi del medesimo decreto) conformano la propria gestione a regole contabili uniformi definite sotto forma di principi contabili generali e di principi contabili applicati. Il principio contabile sperimentale applicato concernente la programmazione di bilancio prevede che all'interno della Sezione Operativa del Documento Unico di Programmazione sia contenuta anche la programmazione del fabbisogno di personale a livello triennale e annuale.

La programmazione, che è stata effettuata in coerenza con le valutazioni in merito ai fabbisogni organizzativi espressi dai Dirigenti dell'Ente, è riportata nel presente documento sotto forma di indirizzi e direttive di massima, a cui dovranno attenersi nelle indicazioni operative i piani occupazionali annuali approvati dalla Giunta Comunale.

La Giunta Comunale, con deliberazione n. 40 in data 05/04/2016 ha approvato il fabbisogno di personale relativamente al triennio 2015-2017. Da tale atto si evidenzia che, nel triennio 2016-2018, non sono previste assunzioni di personale

Piano triennale di razionalizzazione della spesa.

L'art. 16 comma 4 del D.L 98/2011 prevede che gli Enti si dotino di un piano di razionalizzazione della spesa in riferimento ai costi della politica, delle spese di funzionamento, degli affidamenti ad organismi partecipati e alle consulenze.

Relativamente ai costi della politica si rileva che gli Amministratori non percepiscono alcuna indennità.

Si evidenzia inoltre come non sia stati effettuati affidamenti alle società partecipate o previste consulenze.

Relativamente alle spese di funzionamento il Comune dei Garesio , con deliberazione della Giunta Comunale 103 in data 20/08/2015, ha approvato il piano triennale di razionalizzazione dotazioni strumentali e beni immobili ad uso abitativo o di servizio periodo 2015-2017